

EVOLUTION DE LA GÉOGRAPHIE DE L'EMPLOI DANS L'ESPACE RHÔNE-AVIGNON-VAUCLUSE

Vers une nouvelle répartition spatiale de l'emploi ?



Après une forte progression de l'emploi, notamment dans les années 70, la décennie 1990 est marquée par un ralentissement qui concerne l'ensemble du territoire national. L'espace Rhône-Avignon-Vaucluse (département de Vaucluse et aire urbaine d'Avignon) n'a pas échappé à cette tendance malgré un nombre d'emplois qui a doublé depuis la fin des années 60.

Dans le même temps, la répartition spatiale de l'emploi a évolué en se développant davantage dans l'espace périurbain avignonnais, alors que la part de l'emploi situé dans les villes principales diminuait.

Cette publication revient sur l'évolution, entre 1990 et 2010, de la répartition de l'emploi dans l'espace Rhône-Avignon-Vaucluse et vise à mieux qualifier les phénomènes de périurbanisation.

Retour sur les tendances 1968-2010 : les points clés

Un ralentissement général de la croissance de l'emploi, notamment depuis les années 90. Néanmoins, le taux de croissance du Vaucluse et de l'aire urbaine d'Avignon est toujours supérieur au taux national et au taux régional, excepté sur la période 1999-2010.

① 1968-1975 - Forte augmentation du nombre d'emplois, notamment dans les villes principales. La population enregistre également une croissance très soutenue.

② 1975-1982 - Ralentissement de la croissance de l'emploi. Les villes principales sont toujours les plus dynamiques. Sur cette même période la croissance démographique tend à ralentir, mais la périurbanisation à s'accélérer.

③ 1982-1990 - Légère reprise dans la dynamique de l'emploi. Une plus forte croissance de l'emploi s'observe dans l'aire urbaine hors villes principales.

④ 1990-2010 - L'emploi, tout comme la croissance démographique, continu à ralentir. Alors que les villes principales sont en perte de vitesse, une croissance plus soutenue de l'emploi s'observe sur le reste de l'aire urbaine.

■ Evolution du taux de croissance annuel moyen de l'emploi de 1968 à 2010

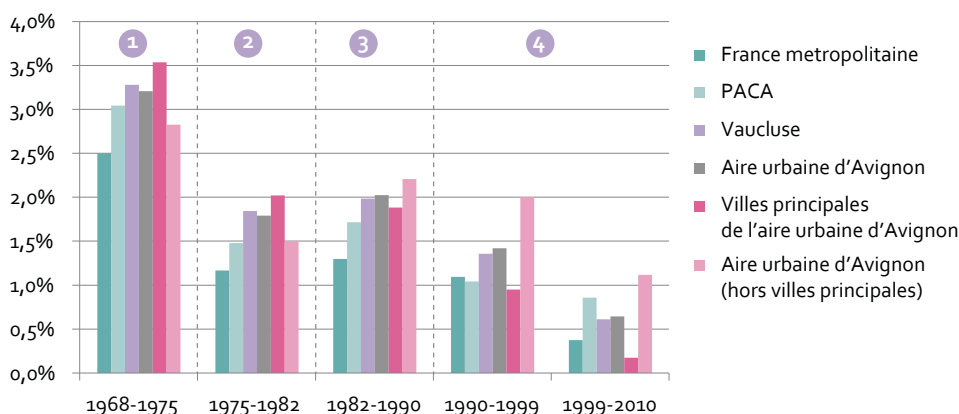

Source : Insee, données harmonisées RP 1968-2010 - Emplois au lieu de travail de la population active occupée de 25 à 54 ans

81% DE L'EMPLOI VAUCLUSIEN LOCALISÉ DANS L'AIRE URBAINE AVIGNONNAISE

LES VILLES PRINCIPALES EN PERTE DE VITESSE

Entre 1990 et 2010, la géographie de l'emploi a évolué.

Globalement, le poids des villes principales tend à se réduire : elles regroupaient 44,2% de l'emploi de l'espace Rhône-Avignon-Vaucluse en 1990, contre 40,1% en 2010 (cf. graphiques ci-dessous).

Durant cette période, l'emploi s'est davantage concentré dans le reste de l'aire urbaine et spécifiquement dans les communes proches des villes principales (notamment dans le cœur urbain avignonnais avec Le Pontet et Sorgues,

ainsi qu'à Chateaufort).

Cette mutation de l'emploi est liée à un double phénomène :

- une évolution positive de l'emploi mais en ralentissement sur les villes principales (+11%) ;
- une progression de l'emploi plus conséquente dans le reste de l'aire urbaine (+34,8%).

Ce constat se vérifie particulièrement pour la ville d'Avignon dont le poids dans l'emploi est passé de 26,7% en 1990 à 23,7% en 2010 (-3 points). La baisse de représentativité des trois autres villes principales est moindre, elle est comprise entre -0,2 et -0,6 point.

■ Nombres d'emplois par commune, en 2010

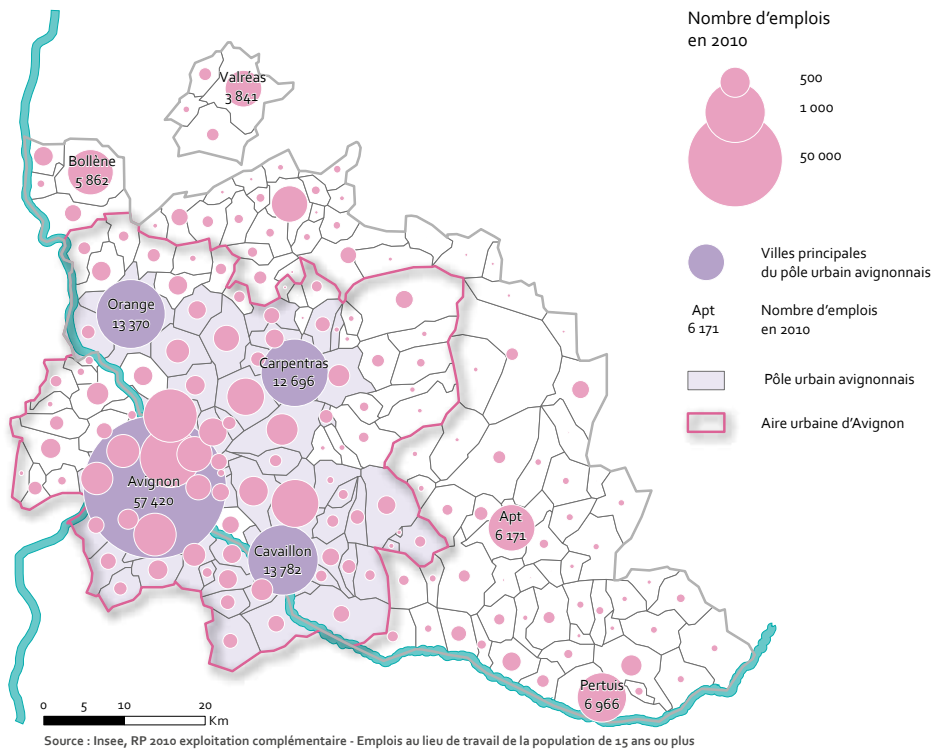

Avignon et les communes de sa première couronne totalisent près de 83 000 emplois, soit plus d'un tiers de l'emploi de l'espace Rhône-Avignon-Vaucluse.

Depuis 1990, l'emploi s'est progressivement déconcentré des villes principales au profit du reste de l'aire urbaine et notamment des communes proches des villes principales.

■ Poids de l'emploi dans les zonages en aire urbaine de l'espace Rhône-Avignon-Vaucluse en 1990 et 2010

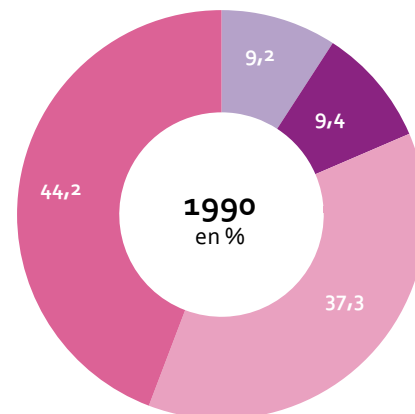
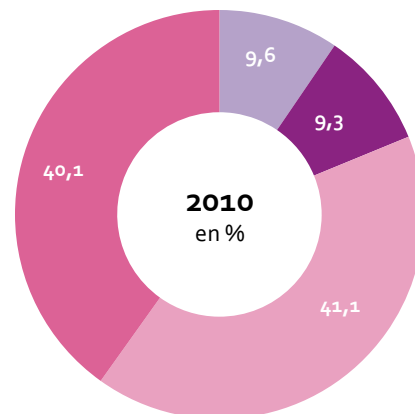

EN 2010, ENCORE UN QUART DES EMPLOIS LOCALISÉ À AVIGNON

En 2010, l'espace Rhône-Avignon-Vaucluse compte 244 334 emplois, dont 215 317 dans le Vaucluse et 197 569 dans l'aire urbaine d'Avignon.

Près de 40% des emplois sont localisés dans les quatre villes principales de l'aire urbaine (Avignon, Cavaillon, Orange et Carpentras). La seule ville d'Avignon regroupe plus de 57 400 emplois, soit 24% des emplois de l'espace Rhône-Avignon-Vaucluse.

Deux secteurs géographiques se distinguent en concentrant un nombre significatif d'emplois :

- Avignon et les communes de sa 1^{ère} couronne : Le Pontet, Sorgues, Vedène, Châteaufort, Villeneuve-lès-Avignon et Les Angles qui totalisent 25 345 emplois ;
- les communes situées le long des axes Avignon/Carpentras (RD 942), et Avignon/L'Isle-sur-la-Sorgue/Cavaillon (RD 900) qui forment ainsi des polarités secondaires.

UNE GRANDE MAJORITÉ D'EMPLOIS TERTIAIRES

L'activité économique de l'espace Rhône-Avignon-Vaucluse est majoritairement orientée vers le secteur tertiaire : 76% de l'emploi relève de ce secteur. Suivent les activités industrielles qui regroupent 11% de l'emploi, puis les secteurs du BTP et de l'agriculture qui rassemblent respectivement 8% et 5% de l'emploi du territoire.

Les emplois agricoles sont deux fois plus représentés dans l'espace Rhône-Avignon-Vaucluse qu'à l'échelon national. Les emplois du BTP sont également excédentaires avec un écart de 1,3 point. A l'inverse, les emplois du secteur industriel apparaissent sous-représentés (écart de 3,1 points).

Les emplois tertiaires sont particulièrement nombreux dans les villes principales, alors que l'industrie est surreprésentée dans les moyens et petits pôles ainsi que dans les communes proches des villes principales.

L'agriculture est logiquement plus présente dans les communes périurbaines et rurales.

Aire urbaine avignonnaise

- Villes principales
- Aire urbaine (hors villes principales)

Département du Vaucluse

- Moyens et petits pôles
- Autres communes

La période 1999-2010 est marquée par :

- l'apparition de secteurs géographiques qui connaissent une baisse de leur nombre d'emplois (Nord et Est du Vaucluse) ;

- une concentration des plus fortes progressions dans la 1ère couronne avignonnaise, sur la partie gardoise de l'aire urbaine et sur l'axe Avignon-Carpentras.

1990-1999 : PROPAGATION DE L'EMPLOI DANS LE POLE URBAIN AVIGNONNAIS

Au cours de la décennie 1990, le nombre total d'emplois de l'espace Rhône-Avignon-Vaucluse a connu une hausse de 13,9% (soit un rythme de croissance annuel moyen de 1,5%). Ce taux est particulièrement élevé en comparaison avec les échelons régional (9,8%) et national (10,3%).

Sur cette période, l'emploi s'est tertiairisé avec une hausse de 27% dans ce secteur. En revanche, les emplois agricoles, industriels et du BTP ont connu une baisse.

Globalement, l'emploi a fortement progressé hormis sur la partie Nord-Est du département où certaines communes sont en perte d'emplois. Les villes principales d'Orange et Cavaillon enregistrent des taux de croissance particulièrement élevés (+21,3% et +15,1%).

1999-2010 : UN FORT RALENTISSEMENT ET UNE CONCENTRATION DE LA CROISSANCE DE L'EMPLOI

La période 1999-2010 marque un ralentissement général de la croissance de l'emploi. Cette baisse est notamment imputable aux effets de la crise économique : le Vaucluse a été particulièrement marqué à partir de 2008.

Le nombre d'emplois dans les secteurs agricole et industriel chute (-35% et -10,5%). On notera cependant une progression sur l'emploi tertiaire (+12,4%).

Entre 1999 et 2010, le nombre d'emplois dans l'espace Rhône-Avignon-Vaucluse s'est accru de 0,6% par an : un taux qui se distingue positivement du territoire national (0,4%) mais en deçà de la moyenne régionale (0,9%).

Les communes dont l'emploi est en baisse sont plus nombreuses sur cette période que sur la période précédente : 61 communes sont en perte d'effectifs contre 26 sur la décennie 1990.

Globalement, la baisse de l'emploi s'observe plus spécifiquement sur la partie nord du département, notamment sur les secteurs d'Orange, Valréas, et sur les communes en périphérie de Vaison-la-Romaine et d'Apt.

L'emploi continue toutefois à progresser sur le reste de l'aire urbaine et plus particulièrement sur les communes de l'axe Avignon-Carpentras, de l'Ouest du Luberon et de la partie gardoise de l'aire urbaine qui montrent un dynamisme relativement marqué.

Mise à part la ville d'Orange qui enregistre une baisse de l'emploi de -8,4% entre 1999 et 2010, les autres villes principales se maintiennent avec des taux d'évolution compris entre 2,8% et 4,2%.

Le champ utilisé pour la réalisation de cette étude est l'emploi au lieu de travail issu du recensement de la population de l'Insee.

Depuis le recensement de 2006, des changements ont été introduits par rapport au questionnaire du recensement de 1999 sur la population active. Le concept d'emploi s'est sensiblement élargi.

Afin de permettre l'utilisation des deux derniers recensements en évolution, les séries sont restreintes à une tranche d'âges sur laquelle il y a peu de situations mixtes, celle des 25-54 ans.

PLUS D'UN TIERS DES COMMUNES EN PERTE D'EMPLOIS ENTRE 1999 ET 2010

Evolution de l'emploi par commune, entre 1990 et 1999

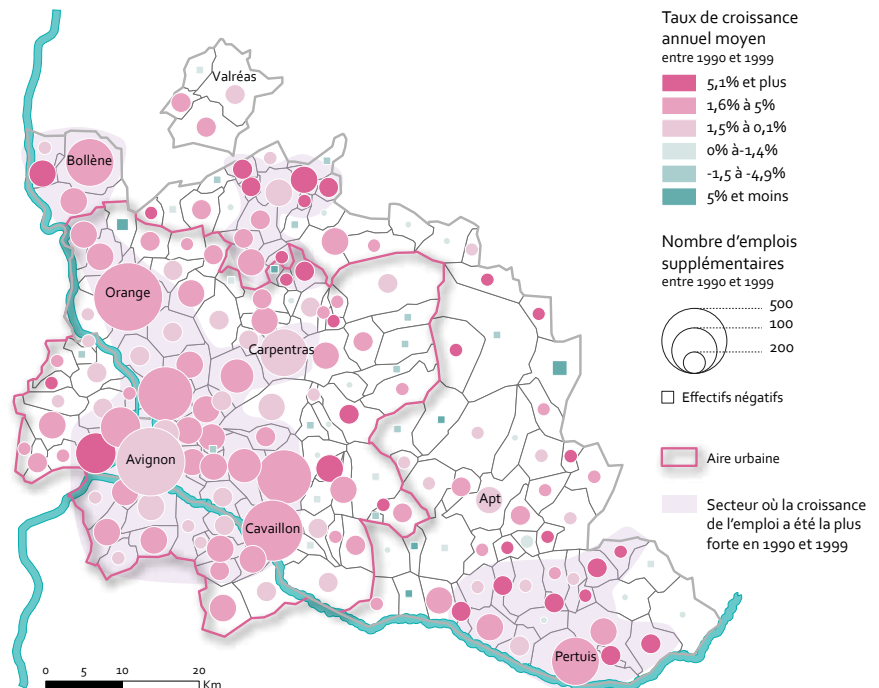

Source : Insee, données harmonisées RP 1968-2010 - Emplois au lieu de travail de la population active occupée de 25 à 54 ans

Evolution de l'emploi par commune, entre 1999 et 2010

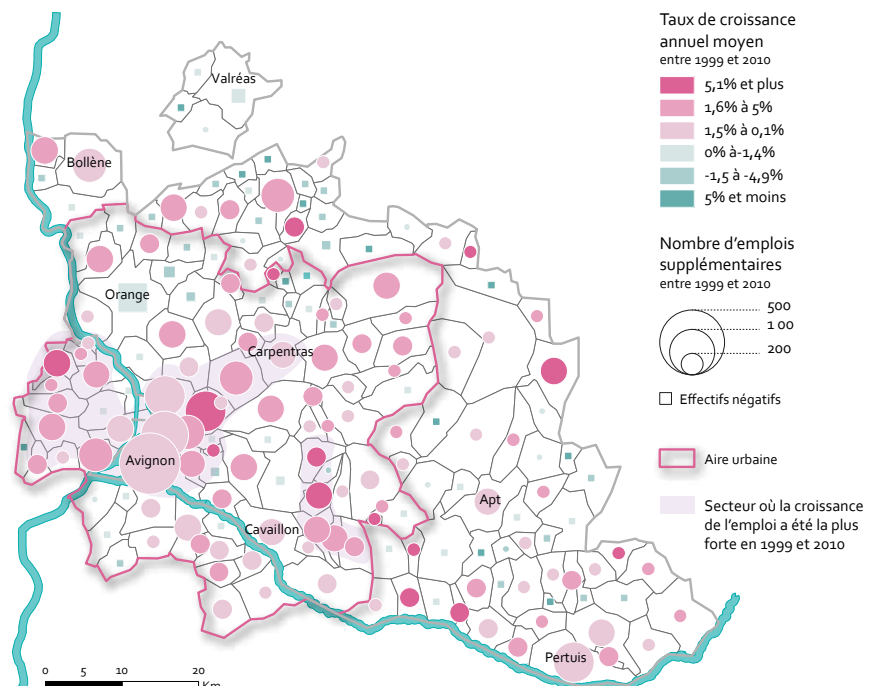

Source : Insee, données harmonisées RP 1968-2010 - Emplois au lieu de travail de la population active occupée de 25 à 54 ans

■ Emplois et évolution dans les EPCI de l'espace Rhône-Avignon-Vaucluse

Nom de l'EPCI (au 1er janvier 2014)	Nombre d'emplois 2010	Part de l'emploi dans l'emploi total de l'espace Rhône-Avignon-Vaucluse (en %)					Taux de croissance annuel moyen (en %)	
		1968	1982	1990	1999	2010	1990-1999	1999-2010
CA du Grand Avignon	85 817	32,9	35,3	36,6	34,8	35,4	0,9	0,8
CC des Pays de Rhône et Ouvèze	26 835	11,8	11,9	11,2	11,9	11,1	2,2	0,0
CA Ventoux-Comtat Venaissin	23 674	9,9	10,0	9,5	9,6	9,5	1,5	0,6
CA Rhône Alpilles Durance	15 694	8,5	7,1	6,6	6,7	6,4	1,7	0,2
CC Provence Luberon Durance	15 369	6,1	6,1	6,6	6,6	6,4	1,5	0,3
CC du Pays d'Apt - Pont Julien	10 285	4,8	4,2	4,5	4,3	4,0	0,9	0,1
CC du Pays des Sorgues et des Monts de Vaucluse	10 141	3,4	3,7	3,7	4,3	4,2	3,1	0,3
Autres communes	9 761	2,7	2,6	3,3	3,6	3,9	2,4	1,5
CC Rhone Lez Provence	8 503	3,3	3,6	3,0	3,4	3,5	3,1	0,9
CC des Sorgues du Comtat	7 306	3,1	2,5	2,6	2,7	3,0	2,0	1,7
CC Pays Vaison Ventoux	6 225	2,6	2,5	2,3	2,4	2,5	1,9	0,9
CC de l'Enclave des Papes	4 896	2,7	2,7	2,7	2,4	2,0	0,4	-1,3
CC Aygues Ouvèze en Provence	4 515	1,7	1,9	2,0	1,9	1,8	0,9	0,3
CC de Coustellet	3 965	1,3	1,2	1,3	1,3	1,6	1,1	2,5
CT du Sud Luberon	3 540	1,6	1,2	1,2	1,3	1,5	2,6	1,4
CC des Portes du Luberon	3 073	1,3	1,2	1,1	1,2	1,2	2,2	1,0
CC Ventoux Sud	2 647	1,7	1,5	1,2	0,8	1,1	-2,3	3,1
CC de la Côte du Rhône gardoise	2 090	0,7	0,7	0,7	0,6	0,9	0,9	3,8
Espace Rhône-Avignon-Vaucluse	244 334	100,0	100,0	100,0	100,0	100,0	1,5	0,6

4 TYPES D'INTERCOMMUNALITÉS SE DISTINGUENT

En 2010, la majorité des emplois de l'espace Rhône-Avignon-Vaucluse se localise sur la Communauté d'Agglomération (CA) du Grand Avignon qui compte 85 817 emplois, soit plus de 35% de l'emploi du territoire. Avec 26 835 emplois, la Communauté de Communes des Pays de Rhône et Ouvèze (CCPRO) se situe au second rang.

Concernant l'évolution de l'emploi entre 1990 et 2010, 4 types de dynamiques se distinguent :

- les EPCI connaissant un fort dynamisme sur la période 1990-1999 et un ralentissement sur la période suivante. La majorité des EPCI sont dans ce cas-là, telles la CCPRO ou la CA Ventoux-Comtat Venaissin ;
- les EPCI qui affichent une hausse de l'emploi plus conséquente sur la période 1999-2010 que sur la décennie précédente : la CC

de Coustellet, la CC Ventoux Sud et la CC de la Côte du Rhône Gardoise ;

- les EPCI qui enregistraient sur la première période une faible évolution du nombre d'emplois qui s'accroissent, voire diminuent, sur la période suivante : la CC du Pays d'Apt - Pont Julien ou la CC de l'enclave des Papes ;
- les EPCI dont l'évolution de l'emploi sur les deux périodes est relativement stable (Grand Avignon, CC des Sorgues du Comtat).

Éléments de méthode : zonage en aires urbaines du territoire Rhône-Avignon-Vaucluse

Une **aire urbaine** est un ensemble de communes, d'un seul tenant et sans enclave, constitué par un pôle urbain et sa couronne périurbaine.

• **Le pôle urbain** est une unité urbaine : ensemble de communes présentant une zone de bâti continu (sans coupure de plus de 200 m entre deux constructions) qui compte au moins 2 000 habitants.

Le pôle urbain offre au moins 10 000 emplois et n'est pas située dans la couronne d'un autre pôle urbain. On distingue également des moyens pôles (5 000 à 10 000 emplois) et des petits pôles (1 500 à 5 000 emplois).

• **La couronne périurbaine** est composée de communes dont au moins 40% des actifs résidents travaillent dans le pôle ou dans les communes attirées par celui-ci.

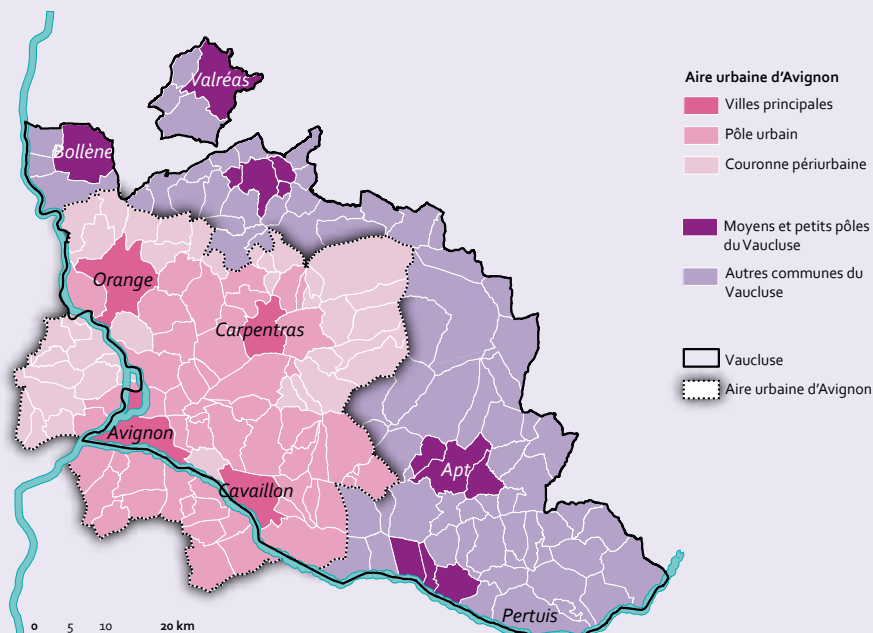

AURAV
Vaucluse Village - Bâtiment le Consulat
164, avenue de Saint Tronquet 84130 Le Pontet
Tél : 04 90 82 84 80 / Fax : 04 32 76 38 60

Directeur de la publication : **Gilles Périlhou**
Rédaction et réalisation : **Marine Kusnierek**

AGENCE D'URBANISME
AURAV
RHÔNE AVIGNON VAUCLUSE